



ALCALDÍA MAYOR
DE BOGOTÁ D.C.
SALUD
Subred Integrada de Servicios
de Salud Norte E.S.E.

VIGILANCIA EN SALUD PÚBLICA



COMITÉ DE VIGILANCIA EPIDEMIOLOGICA

LOCALIDAD
SUBA-ENGATIVA

AGOSTO 2019

DATOS DE IDENTIFICACIÓN.

Fecha: 30/08/2019

Lugar: Auditorio Sede Rionegro

Hora: 8:00 a.m.

Citada por: Subred Norte E.S.E

OBJETIVO:

Propiciar un espacio que permita el fortalecimiento del proceso de vigilancia de eventos de interés en salud pública, para el mes de agosto los correspondientes a salud mental como es el SIVIM, SISVECOS, SIVELCE y VESPA.

METODOLOGÍA:

El desarrollo del COVE requirió de tres fases: preparación y gestión de la información, en la cual se realizó un proceso de articulación de los referentes responsables de las temáticas centrales, la segunda fase correspondió al análisis de la información, en el cual se elaboró el informe del COVE y para finalizar la fase de divulgación, en la cual se procedió a la publicación del informe y los soportes del comité en el link de la página de la Subred Norte – COVE; <http://www.subrednorte.gov.co/?q=content/informes-cove-2017>

El COVE inicia con la presentación de la agenda del día, metodología de trabajo para la sesión, se lee el acta anterior, para esta última no existen sugerencias y se aprueba el acta.

Durante el desarrollo del COVE se realizaron presentaciones de forma magistral por cada una de las personas encargadas de la intervención (referentes de los subsistemas y personal asignado para presentar la información a cargo de SISVAN y SIVIGILA); la información se presenta en diapositivas SISVECOS, SIVIM, SISVAN Y SIVIGILA, junto con videos que ayudan proceso de sensibilización para las temáticas de SIVELCE y VESPA. Además de interactuar con los asistentes en la medida que se desarrollaban cada una de las presentaciones. El espacio de análisis de los temas centrales, se desarrolló mediante la exposición de la metodología de estudio de caso expuesto en un video por medio del cual se plantea una situación relacionada con uno de los subsistemas, de tal forma se evaluará criterios del proceso de notificación y la calidad del dato.

Número de participantes:

Se contó con un total de asistentes de 89 representantes de las unidades primarias generadoras de dato – UPGD de la localidad de Engativá y Suba y funcionarios de la Subred Integrada de Servicios de Salud Norte E.S.E.

Caracterización de los participantes:

La población asistente al COVE estuvo compuesta por profesionales del área de salud como representantes de la UPGD y colaboradores de la Subred Integrada de Servicios de Salud Norte.

AGENDA:

1. Instalación Comité de Vigilancia Epidemiológica.
2. Comportamiento de la conducta suicida primer semestre del año 2019 localidades Suba – Engativá.
3. Comportamiento de la notificación y datos relevantes de subsistema SIVIM primer semestre del año 2019 localidades Suba – Engativá.
4. Hallazgos, aspectos fundamentales relacionados con la notificación y calidad del dato SIVELCE
5. Comportamiento del consumo de sustancias psicoactivas abusivo o problemático enero a junio 2017 al 2019. Engativá y suba.
6. Receso
7. Unidad de análisis
8. Intervención del sistema de vigilancia salud pública SIVIGILA, notificación y oportunidad de envío de archivos planos socialización circular de Tosferina.
9. Intervención del sistema de vigilancia salud pública SISVAN

Desarrollo de la agenda:

1. **Se realiza instalación del comité de vigilancia epidemiológica.** Se realiza presentación a los participantes de la agenda del día, metodología de trabajo para la sesión y normas del buen uso del auditorio, no hay observaciones con respecto al acta anterior.

Comportamiento De La Conducta Suicida I Semestre Del Año 2019 Localidades: Suba – Engativá

Se da inicio al espacio con la socialización de aspectos generales frente al proceso de identificación y notificación de eventos de conducta suicida. En primer lugar, se abordan las definiciones de caso para los eventos que se vigilan desde el subsistema SISVECOS (ideación suicida, amenaza de suicidio, intento de suicidio y suicidio consumado). Seguido, se socializa la ruta de atención, enfatizando en criterios de calidad y oportunidad, así como el envío al correo de cada localidad (Engativá: sisvecos2hengativa@gmail.com / Suba: sisvecossuba@gmail.com). Se socializa la única ficha de notificación distrital la cual aplica para todos los eventos de conducta suicida.

Por otra parte, se presenta el comportamiento de la conducta suicida durante el primer semestre del año 2019. El total de casos efectivos para el subsistema SISVECOS en la subred norte corresponde a 767 casos, de los cuales 451 corresponden a mujeres y 316 a hombres. Con relación a la localidad Suba se cuenta con 282 casos (m: 173; h: 109), mientras que en la localidad Engativá se presentaron 239 casos (m: 135; h: 104).

El evento de conducta suicida con el mayor número de casos en la subred es Ideación con 577 usuarios (m: 330; h: 247), seguido de 154 casos de Intento (m: 97; h: 57), 30 casos de Amenaza (m: 20; h: 10) y por último el suicidio consumado representado por dos hombres. Vale la pena aclarar que la única fuente oficial para los casos de suicidio consumado corresponde al Instituto Nacional de Medicina Legal y Ciencias Forenses.

Con relación a la distribución de casos por evento en la localidad Suba, se presentó el mismo orden mencionado para la subred. En primer lugar, Ideación suicida con 210 casos (h: 86; m: 124), seguido del Intento de suicidio con 63 casos (h: 21; m: 42) y amenaza de suicidio con 9 casos (h: 2; m: 7). Así mismo en la localidad Engativá se dio en el mismo orden mencionado para la subred. En primer lugar, se encuentra Ideación suicida con 192 casos (h: 84; m: 108), seguido del Intento de suicidio con 35 casos (h: 14; m: 21), en tercer lugar, Amenaza de suicidio con 11 casos (h: 5; m: 6) y en último lugar un caso de suicidio consumado (h: 1).

En cuanto a la distribución de casos por curso de vida en la subred norte, se presentó el mayor número de casos en Juventud 213 (h: 83; m: 130), seguido de adultez con 187 casos (h: 62; m: 125). En tercer lugar, se encuentra infancia con

185 casos (h: 81; m: 104), seguido de adolescencia con 167 casos (h: 80; m: 87) y en último lugar con 15 casos vejez (h: 10; m: 5).

En la localidad Suba se presentó la siguiente distribución por curso de vida: en primer lugar infancia con 91 casos (h: 44; m: 47), juventud con 69 casos (h: 23; m: 46), adultez con 59 casos (h: 17; m: 42), adolescencia con 58 casos (h: 22; m: 36) y vejez en el último lugar con 5 casos (h: 3; m: 2).

En la localidad Engativá se presentó la siguiente distribución por curso de vida: en primer lugar adolescencia con 70 casos (h: 37; m: 33), juventud con 59 casos (h: 26; m: 33), infancia con 56 (h: 23; m: 33), adultez con 50 casos (h: 16; m: 34) y en último lugar vejez con 4 casos (h: 2; m: 2).

Las UPZ con el mayor número de casos en la localidad Suba corresponden a: El Rincón (n= 98), seguido de Tibabuyes (n= 75). Por otra parte, en la localidad Engativá: Garcés Navas (n= 48), seguido de Boyacá Real y Engativá con el mismo número de casos (n= 47).

Se dan a conocer los eventos desencadenantes identificados en las investigaciones epidemiológicas de campo como posibles generados de la conducta suicida. La socialización se lleva a cabo de la siguiente manera: por evento de conducta suicida, por curso de vida y por localidad de residencia.

Para los casos de Ideación suicida: Problemas en la relación con la familia (padres o familiares políticos). Diversas violencias / Problemas en la relación de pareja. En Amenaza de suicidio: Problemas en la relación con la familia (padres o familiares políticos). Otros problemas relacionados con la crianza del niño. En los casos de Intento de suicidio: Problemas en la relación de pareja. Problemas en la relación con la familia (padres o familiares políticos), finalmente en Suicidio consumado: Enfermedad mental. Problemas relacionados con la desaparición o muerte de un miembro de la familia.

Según curso de vida, en infancia: Problemas en la relación con la familia (padres o familiares políticos). Problemas relacionados con la inadaptación educacional. Adolescencia: problemas en la relación con la familia (padres o familiares políticos). Problemas relacionados con el bajo rendimiento académico. Juventud: Problemas en la relación de pareja. Problemas en la relación con la familia (padres o familiares políticos). Adultez: Problemas en la relación de pareja. Diversas violencias / Otros problemas relacionados con el grupo primario de apoyo. Vejez: Problemas relacionados con la vivienda y las circunstancias económicas. Otros problemas relacionados con el grupo primario de apoyo.

Finalmente los desencadenantes identificados por localidad de residencia en Suba: Problemas en la relación con la familia (padres o familiares políticos). Problemas en la relación de pareja. Engativá: Problemas en la relación con la familia (padres o familiares políticos). Diversas violencias / Problemas en la relación de pareja.

Por otra parte se socializa información acerca del comportamiento del suicidio consumado a nivel nacional y distrital según INMLCF durante el año 2018 de la siguiente manera. Para el año 2018 a nivel nacional se presentaron 2.696 (2.220 hombres y 476 mujeres), 125 casos más que el año anterior. Los días de la semana con el mayor número de casos corresponden a domingo y lunes. Los lugares donde se presentaron el mayor número de casos son: vivienda (2.039) y vía pública. El horario identificado con mayor frecuencia corresponde a la jornada de 09:00am a 6:00pm. Los mecanismos: asfixia (66,77 %) e intoxicación (15,17 %) prevalecen como los utilizados con mayor frecuencia.

El rango de edad identificado según sexo es, en hombres de 20 a 34 años de edad (20 - 24 años / 25 - 29 años) y en mujeres rangos entre 15 a 17 años y de 20 a 24 años de edad. Los desencadenantes presentados con mayor frecuencia son: enfermedades físicas o mental 28,35%, seguido por razones sentimentales por conflicto de pareja o ex pareja 25,04 %. En tercer lugar, razones económicas en hombres 15,19 % y desamor en mujeres 14,14 %. A nivel municipal se presentó el mayor número de casos de suicidio en la ciudad de Bogotá: 387 casos, seguido de Medellín 172 casos, Cali 119 casos y Barranquilla 64 casos.

Finalmente, en la subred norte se presentaron 139 casos, de los cuales 107 fueron hombres y 32 mujeres. La localidad Suba se ubica en el primer lugar con 41 casos, Engativá con 33 casis, Usaquén con 28, Chapinero con 22, Teusaquillo con 11 y en último lugar Barrios Unidos con 4. Se socializan los rangos edad por sexo y se finaliza la presentación con la socialización de las líneas de atención a nivel distrital, los datos de contacto de la referente y resolviendo dudas e inquietudes.

Comportamiento de la notificación del subsistema de vigilancia epidemiológica de violencia intrafamiliar, maltrato infantil y abuso sexual – SIVIM primer semestre de 2019

Durante el primer semestre se cuenta con un total de 2.176 casos efectivos de los cuales 498 fueron realizados durante el mes de Mayo, el cual representa el periodo donde se realizó el mayor número de seguimientos efectivos con 70,0% (n=350) de casos prioritarios y el 29,7% (n=148) corresponden a casos control, no obstante durante el mes de Junio la notificación disminuyo y en promedio se debió

haber reportado un total de 363 casos durante el mes de Junio, si se verifica el comportamiento regular que se presentó desde el mes de Enero a la fecha; la disminución en la notificación está directamente relacionado con el grupo poblacional que por lo general es mayormente notificado en el subsistema de vigilancia, dentro de los cuales se encuentra los cursos de vida primera infancia, infancia, adolescencia y juventud; dicha población es reportada por entidades del sector educativo quienes durante el periodo de receso escolar de mitad de año y final de año, dejan de informar casos a la vigilancia salud pública, afectando directamente el comportamiento de la notificación.

Comportamiento De La Notificación Primer Semestre - AÑO 2019. Subred Integrada de Servicios de Salud NORTE E.S.E.

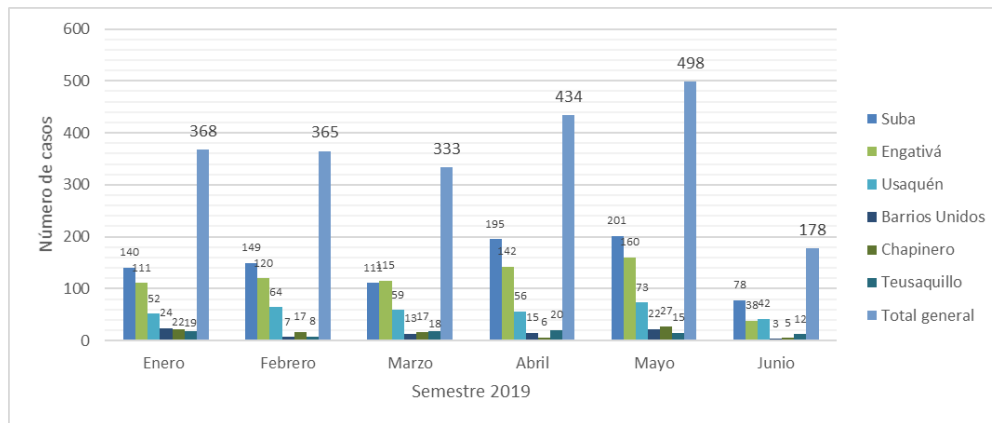

Fuente: Base de datos SIVIGILA D.C sistema de información SIVIM. Corte 30 de junio de 2019. Datos preliminares.

Cabe destacar que durante la revisión de otras fuentes de información como la socializada por el Instituto Nacional de Medicina Legal y Ciencias Forenses, con el documento de datos para la vida del año 2018 Forensis, se evidencia que dichos cursos de vida (primera infancia, infancia, adolescencia y juventud) por lo general son quienes se ven más afectados por diferentes formas de violencia.

Comportamiento de la notificación primer semestre - año 2019. Subred integrada de servicios de salud norte E.S.E. Localidad de Engativá – Suba.

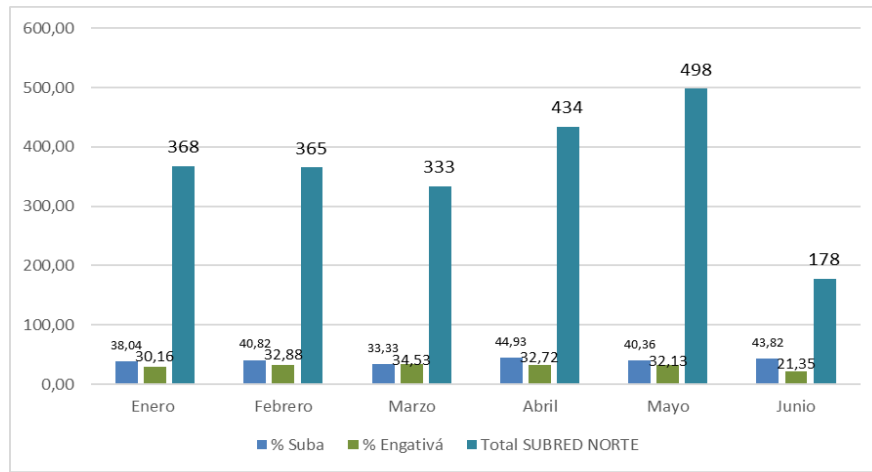

Fuente: Base de datos SIVIGILA D.C sistema de información SIVIM. Corte 30 de junio de 2019. Datos preliminares.

Respecto a la notificación de la localidad de Engativá y Suba ambas localidades aportan un total de 71,6% a la notificación total equivalente a 1560 casos entre ambas localidades. La localidad de Suba cuenta con un total de 40% (n=874) siendo de las dos localidades, la que mayor número de casos de violencia en cualquiera de sus tipologías, reporta en comparación a la localidad de Engativá, quienes aportan un total de 31,5% (n= 686) casos de violencia.

Porcentaje y tasa de violencias contra niños, niñas y adolescentes según grupo de edad y sexo de la víctima. Localidad de Engativá primer semestre 2019.

Grupo de edad	Hombre			Mujer			Total general
	Casos	%	Tasa x 100.000 hab	Casos	%	Tasa x 100.000 hab	
(00 A 4 Años)	49	28,8	195,6	58	25,1	250,1	107
(05 a 09 Años)	57	33,5	223,4	69	29,9	290,4	126
(10 a 14 Años)	49	28,8	185,0	71	30,7	288,5	120
(15 a 19 Años)	15	8,8	46,0	33	14,3	107,8	48
Total general	170	100,0	155,0	231	100,0	226,0	401

Fuente: Base de datos SIVIGILA D.C sistema de información SIVIM. Corte 30 de junio de 2019. Datos preliminares. Visor secretaria de planeación distrital proyecciones a 2020.

Para la localidad de Engativá se observa como el grupo de edad (05 a 09 años) son quienes más reportan número de casos con un porcentaje para el primer

grupo de vida en hombres de 33,5% superior al número de casos de mujeres el cual corresponde a 29,9%. Igualmente, las tasas superan las tasas nacionales referidas por el Instituto Nacional de Medicina Legal y Ciencias Forenses (INMLCF) en su documento Foresis, donde la tasa para este grupo de edad es de 64,29 por cada mil habitantes, mientras que la tasa para esta localidad en ese mismo grupo de edad fue de 290,4 víctimas de violencia en niños niñas y adolescentes.

Porcentaje y tasa de violencias contra niños, niñas y adolescentes según grupo de edad y sexo de la víctima. Localidad de Suba primer semestre 2019.

Grupo de edad	Hombre			Mujer			Total general
	Casos	%	Tasa x 100.000 hab	Casos	%	Tasa x 100.000 hab	
(00 A 4 Años)	72	13,3	176,6	60	11,1	157,2	132
(05 a 09 Años)	67	12,4	158,0	71	13,1	179,0	138
(10 a 14 Años)	59	10,9	130,7	120	22,1	281,4	179
(15 a 19 Años)	29	5,4	55,7	64	11,8	131,4	93
Total general	227	41,9	125,9	315	58,1	186,2	542

Fuente: Base de datos SIVIGILA D.C sistema de información SIVIM. Corte 30 de junio de 2019. Datos preliminares. Visor secretaria de planeación distrital proyecciones a 2020.

La localidad de Suba como para la localidad de Engativá, como se puede observar el género femenino se encuentra en primer lugar como el más afectado por la violencia contra NNA. El grupo etéreo más afectado durante este año en la localidad de Suba, fue el del rango de 10 a 14 años con el 22,1% del total de casos para las mujeres, en segundo lugar, está el rango entre los 5 a 9 años con el 13,1 %, y en tercer lugar al rango entre 00 a 04 años con el 11,1 % del total de casos de este subtipo de violencia intrafamiliar.

Porcentaje de violencias contra niños, niñas y adolescentes según presunto agresor y sexo de la víctima de los 5 primeros con mayor notificación. Localidad de Engativá primer semestre 2019.

PRESUNTO AGRESOR	Hombre		Mujer		Total	
	Casos	%	Casos	%	Casos	%
Madre	88	51,8	78	33,8	166	41,4
Padre	42	24,7	51	22,1	93	23,2
Conocido	4	2,4	34	14,7	38	9,5
Otro familiar	6	3,5	17	7,4	23	5,7
Padrastró	6	3,5	15	6,5	21	5,2

Fuente: Base de datos SIVIGILA D.C sistema de información SIVIM. Corte 30 de junio de 2019. Datos preliminares.

Porcentaje de violencias contra niños, niñas y adolescentes según presunto agresor y sexo de la víctima de los 5 primeros con mayor notificación. Localidad de Suba primer semestre 2019.

PRESUNTO AGRESOR	Hombre		Mujer		Total	
	Casos	%	Casos	%	Casos	%
Madre	94	41,4	99	31,4	193	35,6
Padre	53	23,3	48	15,2	101	18,6
Conocido	24	10,6	52	16,5	76	14,0
Otro familiar	19	8,4	30	9,5	49	9,0
Padraastro	10	4,4	18	5,7	28	5,2

Fuente: Base de datos SIVIGILA D.C sistema de información SIVIM. Corte 30 de junio de 2019. Datos preliminares.

Cabe destacar que para el análisis de la relación víctima agresor, en la notificación del sistema de vigilancia en salud pública SIVIM, se pueden relacionar e identificar hasta 5 agresor por víctima, para el presente análisis solo se realiza con el primer agresor que fue relacionado por la víctima en el reporte de notificación, facilitado por las UPGD y UI; en este sentido se cuenta con un comportamiento local que es igual al nivel nacional respecto al reporte ofrecido por el Forensis de INMLCF, donde son los progenitores quienes son los primeros agresores de los NNA. Con un porcentaje total de 41% - madres y 23% padre en la localidad de Engativá, mientras que para la localidad de Suba fue de 35,6% refieren son las madres las principales agresoras y quienes profieren diferentes formas de violencias y /o tipologías como (violencia física, emocional, negligencias, instrumentalización para la explotación sexual y comercia, instrumentalización para la mendicidad, cómplices respecto a la omisión de denuncia frente a violencias físicas, emocional y la diferentes tipologías de violencia sexual como los tocamientos y violación entre otras formas de violencia). Cabe destacar que dentro de los primeros 5 agresores se encuentra el padre y otros miembros de la familia e incluyen conocidos.

Notificación de violencia sexual en la subred integrada de servicios de salud Norte E.S.E primer semestre de 2019.



Fuente: Base de datos SIVIGILA D.C sistema de información SIVIM. Corte 30 de junio de 2019. Datos preliminares.

Respecto a la notificación de casos de violencia sexual que ha sido notificada a SIVIM y cuenta con seguimiento efectivo y ruta de atención a víctimas del delito contra la libertad, integridad y formación sexual son los menores de edad quienes más se ven afectados por esta tipología de violencia donde el 46,9% de las víctimas se encuentran en el curso de vida de primera infancia e infancia, seguido del curso de vida adolescentes con 30,8% de los casos y 13,3% son del curso de vida juventud, lo cual es realmente preocupante puesto que evidencia como la población más afectada por este delito son los más vulnerables de la sociedad los NNA y parte del curso de vida juventud. No obstante, todos los cursos de vida se identifican casos por este delito, en el curso de vida de adultez también tienen un porcentaje de 8,12 víctimas y vejez a nivel subred se cuentan con 4 casos de violencia sexual en cualquiera de sus tipologías.

Violencia contra la pareja-expareja casos y tasas por cada 100.000 mil habitantes. Subred Integrada de Servicios de Salud NORTE E.S.E. Localidad de Engativá. Primer Semestre 2019.

Grupo de edad	Hombre	%	Tasa x 100 mil hab	Mujer	%	Tasa x 100 mil hab	Total general
10 a 14	1	0,6	3,8	8	5,0	32,5	9
15 a 19		0,0	0,0	10	6,3	32,7	10
20 a 24		0,0	0,0	22	13,8	66,8	22
25 a 29	3	1,9	7,8	14	8,8	39,6	17
30 a 34	1	0,6	2,4	26	16,4	68,8	27
35 a 39		0,0	0,0	19	11,9	51,7	19
40 a 44	2	1,3	5,5	19	11,9	54,2	21
45 a 49	2	1,3	6,2	10	6,3	31,3	12
50 a 54	1	0,6	3,3	7	4,4	21,3	8
55 a 59		0,0	0,0	3	1,9	9,9	3
60 y más	1	0,6	1,9	10	6,3	13,7	11
Total general	11	6,9	2,8	148	93,1	36,9	159

Fuente: Base de datos SIVIGILA D.C sistema de información SIVIM. Corte 30 de junio de 2019. Datos preliminares. Visor secretaria de planeación distrital proyecciones a 2020.

El comportamiento de violencia de pareja y expareja, como se puede observar para la localidad de Engativá se identifican la población más afectada es aquella que se encuentra en el grupo de edad de 30 a 34 años, se evidencia como durante el primer semestre se identifica 11 caso de violencia en la cual el agresor corresponde a una mujer, esto visibiliza la problemática de violencia de pareja la cual no siempre es proferida contra las mujeres, sin embargo el comportamiento de esta forma de violencia por lo general son las mujeres las principales víctimas y/o sobrevivientes a nivel local se identifica un 93,1% de la notificación mientras que para los hombres correspondió a 6,9% igualmente las tasas son superiores en las mujeres ya que se identifica que por cada mil habitantes en esta localidad se cuenta con 36,9 víctimas de violencia donde el agresor es la pareja o expareja.

Violencia contra la pareja-expareja casos y tasas por cada 100.000 mil habitantes. Subred Integrada de Servicios de Salud NORTE E.S.E. Localidad de Suba Primer Semestre 2019.

Grupo de edad	Hombre	%	Tasa x 100 mil hab	Mujer	%	Tasa x 100 mil hab	Total general
10 a 14		0,0	0,0	10	5,4	23,5	10
15 a 19		0,0	0,0	21	11,4	43,1	21
20 a 24		0,0	0,0	19	10,3	36,3	19
25 a 29	3	1,6	5,0	31	16,8	56,2	34
30 a 34	3	1,6	4,6	26	14,1	42,5	29
35 a 39	4	2,2	6,6	27	14,7	45,7	31
40 a 44	1	0,5	1,8	9	4,9	16,6	10
45 a 49	1	0,5	2,1	6	3,3	12,2	7
50 a 54	1	0,5	2,3	11	6,0	22,6	12
55 a 59		0,0	0,0	4	2,2	9,6	4
60 y más	2	1,1	3,1	5	2,7	5,6	7
Total general	15	8,2	2,6	169	91,8	28,1	184

Fuente: Base de datos SIVIGILA D.C sistema de información SIVIM. Corte 30 de junio de 2019. Datos preliminares. Visor secretaria de planeación distrital proyecciones a 2020.

Para la localidad de Suba se destaca; se identificaron o notificaron 15 casos donde la víctima de violencia de pareja o expareja sea el hombre y las relaciones disfuncionales entre la pareja se identifican a partir de las edades de 10 a 14 años donde se reportó un total de 10 casos mientras que la tasa de violencia de pareja y expareja donde la víctima es la mujer corresponde a unas 28,1 víctimas por cada mil habitantes.

Valoración del riesgo vital de violencia proferida a las víctimas. Subred Integrada de Servicios de Salud NORTE E.S.E. Localidad de Engativá. Primer Semestre 2019.

Clasificación del riesgo	Control		Prioritario		Total general
	Hombre	Mujer	Hombre	Mujer	
1. Alto	2	1	109	345	457
2. Medio	91	116			207
3. Bajo	6	16			22
4. Ninguno					
Total general	99	133	109	345	686
	232		454		

Fuente: Base de datos SIVIGILA D.C sistema de información SIVIM. Corte 30 de junio de 2019. Datos preliminares.

Valoración del riesgo vital de violencia proferida a las víctimas. Subred Integrada de Servicios de Salud NORTE E.S.E. Localidad de Suba. Primer Semestre 2019.

Clasificación del riesgo	Control		Prioritario		Total general
	Hombre	Mujer	Hombre	Mujer	
1. Alto	4	8	164	449	625
2. Medio	83	124	2	12	221
3. Bajo	12	10	2		24
4. Ninguno	2	2			4
Total general	101	144	168	461	874
	245		629		

Fuente: Base de datos SIVIGILA D.C sistema de información SIVIM. Corte 30 de junio de 2019. Datos preliminares.

La valoración del riesgo corresponde a un criterio determinado por la profesional en salud mental quien de acuerdo con el seguimiento realizado al caso puede identificar factores que pueden complejizar o afectar la conducta y violencia que actual mente se presenta. Es por este motivo que se clasifica desde un riesgo alto, medio, bajo y ninguno en este sentido esta clasificación se agrupa como caso control o prioritario. Los casos prioritarios son aquellos en los cuales reviste un riesgo vital la víctima, por ejemplo, los delitos asociados a violencia sexual y la violencia física que por valoración por medicina legal se considere necesarios días de incapacidad mientras que los casos control son aquellos donde la violencia puede estar relacionada con violencia emocional y aquellas donde el riesgo es bajo o ninguno. Como se puede observar para la localidad de Engativá se cuenta

con 454 casos prioritarios y en Suba un total de 629 casos el restante corresponde a casos control.

Notificación

En La verificación de los casos que se han notificado a la fecha se ha identificado como algunas UPGD – UI reportan casos que no cumplen con el criterio de definición según el tipo de violencia que se reporta. Se exponen algunos ejemplos y se socializa la importancia de apoyarse en el marco normativo para ampliar la información de cuáles son las violencias abordadas.

Hallazgos, aspectos fundamentales relacionados con la notificación y calidad del dato SIVELCE

Se realiza la socialización del video de prevención de quemaduras, donde se exponen las diferentes situaciones en que los menores de 18 son más frecuentemente expuestos a ocasionarse una lesión, teniendo en cuenta los diferentes mecanismos como líquido hirviendo, llama, electricidad, sólido caliente, etc.

Se presenta la ficha de notificación del subsistema SIVELCE, con el fin de aclarar dudas sobre el diligenciamiento de las siguientes variables:

Fecha de notificación: Se hace énfasis en que esta fecha debe coincidir con la fecha en que la UPGD da a conocer el evento a la Subred Norte, y no cuando el médico o personal asistencial le da a conocer el caso a la oficina de epidemiología de la UPGD.

Datos de Identificación: Se solicita claridad y veracidad en la información, con el fin de poder realizar de manera efectiva la Investigación epidemiológica de campo.

Fuente de la notificación: Se aclara que la fuente de la notificación es notificación rutinaria o búsqueda activa institucional para todos los casos de lesión de causa externa, excepto los casos de quemadura con pólvora de pirotecnia que se den durante la vigilancia intensificada de pólvora en época de fin de año.

Fechas de atención e inicio de síntomas: Se solicita a las UPGD tener especial cuidado en el diligenciamiento de esta variable de esta variable, ya que en ocasiones se reciben fechas anteriores a la ocurrencia del evento.

Tipo de Lesión – No intencional: La opción 2 de consumo, se refiere a lesiones ocasionadas por productos de consumo, y la opción 4 otros mecanismos, hace referencia a las caídas y las quemaduras.

Sospecha de consumo de la víctima y el agresor: Se solicita a la UPGD, marcar

estas variables como NO, en los casos donde no exista agresor, para no generar error NULL en la base de datos.

Grado y extensión de la quemadura: Esta variables es de obligatorio diligenciamiento para los eventos de quemadura, si no se encuentra diligenciada, el caso no podrá ser tenido en cuenta y requerirá de ajuste por parte de la UPGD.

Impresión Diagnóstica: Se requiere que la UPGD indique el código CIE10 con el que ingresa el usuario al servicio de urgencias, relacionado con la lesión de causa externa.

Datos del médico: Se hace énfasis a las UPGD en el diligenciamiento obligatorio de los campos de datos del médico tratante y no de los datos de las personas encargadas de la oficina de epidemiología, ya que, en caso de requerirse seguimiento por entidades de control, la persona que figura en estos campos, será la encargada de asumir los procesos.

Por último, se presenta cuadro de notificación de la localidad, discriminado por UPGD y por mes de enero a junio de 2019, seguido del porcentaje de error en el diligenciamiento de las variables.

ENGATIVA							
UPGD	ENERO	FEBRERO	MARZO	ABRIL	MAYO	JUNIO	Total general
CLINICA PARTENON LTDA	315	339	185	247	29	217	1332
CRUZ ROJA COLOMBIANA SECCIONAL CUNDINAMARCA Y BOGO	77	73	34	62	52	130	428
SUBRED NORTE						4	4
USS ENGATIVÁ CL 80	1	4	11	1	8		25
Total general	393	416	230	310	89	351	1789
SUBA							
UPGD	ENERO	FEBRERO	MARZO	ABRIL	MAYO	JUNIO	Total general
ADMINISTRADORA CLINICA LA COLINA SAS	4	14	7	59	203	59	346
CENTRO DE ATENCION EN SALUD CAFAM SUBA	28			38	33		99
CLINICA JUAN N CORPAS LTDA	35		4	8	18	38	103
FUNDACION ABOOD SHAIQ	10	10	3	21	11	17	72
UNIDAD DE SERVICIOS DE SALUD CENTRO DE SERVICIOS E	10	17	10	17	20	11	85
Total general	87	41	24	143	285	125	705

Fuente: Base de datos sistema de información SIVELCE.

Comportamiento del consumo de sustancias psicoactivas abusivo o problemático enero a junio 2017 al 2019. Engativá y suba.

Se da inicio con la presentación del subsistema de vigilancia epidemiológica VESPA-ODISPA, se explica el origen del ODISPA, quien nace con el acuerdo 534 del 2013 pero después fue derogado, pero se une al subsistema VESPA quien enfatiza recoger información del abuso o uso problemático del consumo de sustancias psicoactivas tanto legales como ilegales, constituye un fenómeno

socialmente relevante de carácter prioritario en el Distrito Capital. Desde el SIVIGILA D.C, a través del subsistema VESPA se realiza la vigilancia del evento en mención la cual hará énfasis en la población menor de 16 años y las gestantes con presencia de consumo para la actual vigencia se realiza a esta población, mientras que para la vigencia Abril - Junio la población a intervenir eran menores de 13 años con consumo de SPA, en consideración a las implicaciones que reviste la ingesta de dichas sustancias a temprana edad, así como las consecuencias derivadas en el suceso vital de la gestación se prioriza esta población a intervenir. El subsistema para cada sub red está conformado por un psicólogo especialista en epidemiología.

Se aclara que las instituciones que notifican al subsistema VESPA son los centros de atención a farmacodependientes que se encuentran habilitados para tal fin. La sub red norte cuenta con 28 UPGDs y UI caracterizadas, esta gestión en la anterior vigencia abril 2017 a junio 2018 la realizaba la sub red Centro Oriente, para la nueva vigencia se va a realiza por cada sub red.

Desde el inicio como Observatorio de drogas (ODISPA), crea indicadores para su seguimiento, que aún se mantienen en el subsistema VESPA, se encuentran distribuidos de la siguiente manera:

- Morbimortalidad asociada al consumo de SPA (sub red Sur)
- Respuesta social (subred Centro Oriente)
- Delito asociado al consumo de SPA (sub red Norte)
- Consumo de SPA (sub red Centro Oriente).
- ODISPA ahora VESPA: continúan realizando documentos de análisis como Boletines, anuarios y visores del consumo utilizando como fuente de información la base de notificación VESPA.

Después de la contextualización del subsistema se muestran datos comparativos entre el 2017 al 2019 primer semestre y comportamiento del consumo abusivo.

- Dentro el comparativo primer semestre 2017 al 2019 de casos notificados al VESPA, según lugar de residencia, muestra un aumento significativo en la notificación en las localidades de Chapinero y Engativá con un 49,3% y 35,8% respectivamente y una disminución en las localidades de Teusaquillo y Suba -41,1 y -3,2 en las demás localidades de la sub red Norte el mantiene en los dos periodos objeto de análisis.

Comportamiento se Proporciones de consumo abusivo de sustancias con mayor frecuencia de ingesta - Subred Norte 2017 -2018 – 2019 junio. Se socializa que se muestra como sustancia de preferencia las sustancias legales como le alcohol y el

cigarrillo y después las sustancias ilegales iniciando por la marihuana y continuando con los derivados de la cocaína, en el 2019 se observa que hay un aumento significativo de consumo de 2CD, que puede estar generando una alerta epidemiológica.

Proporciones de consumo abusivo de sustancias por localidad- Subred Norte 2019. El comportamiento de la notificación muestra un mayor nivel porcentual en el número de notificaciones en las localidades de Suba, y Engativá, pero al socializar la tasa por 10.000 habitantes el comportamiento es contrario a la proporción, puesto que las localidades en donde se identifica una mayor tasa son Chapinero y Teusaquillo con un 6,9 y 6,4 por cada 10.000 habitantes.

Proporciones de consumo abusivo según curso de vida y sexo de - Subred Norte primer semestre 2017- 2018- 2019, Los jóvenes y adultos, en este curso de vida se encuentran más concentrada las personas que inician el tratamiento por el consumo de SPA, mientras que la edad de inicio del consumo de SPA muestra mayor concentración en los infancia y adolescentes, lo que permite ver que el consumo a lo largo del tiempo se está iniciando en edades más tempranas para las diferentes localidades de la Sub red Norte.

Teniendo en cuenta la edad de las personas notificadas con consumo abusivo de la sub red norte, se identifica mayor concentración en el estado civil solteros, que va en la misma línea de la condición escolar puesto que la mayoría no se encuentra estudiando, este comportamiento es de esperarse según la descripción demográfica de la población atendida en las diferentes UI y UPGDs que notifican al VESPA.

Se finaliza la presentación socializando el comportamiento del consumo según UPZ de las diferentes localidades de la sub red, además se informa que si identifican casos de consumo de SPA se puede hacer la activación de ruta enviando un correo a sojurednorte@gmail.com con copia al correo odispaengativa@gmail.com.

Unidad de análisis

Se realiza la presentación del video titulado una de Bullying: se realizan preguntas orientadoras en torno a la información ya presentada durante el COVE de los temas centrales.

Preguntas orientadoras:

- 1.Cuál es el evento de interés en salud pública a notificar
2. Que abordaje requiere y que tipología corresponde (suicidio, ideación, intento, amenaza)
3. Cuál es la diferencia entre intento y amenaza.
4. Que factores de riesgo evidenciaron
5. Que otro evento fuera del suicidio, se hubiera notificado según el video.
6. A qué forma de violencia corresponde (VIF, Maltrato infantil, violencia sexual)

Conclusiones

El subsistema SISVECOS se encarga de vigilar a nivel Distrital los eventos de conducta suicida: ideación suicida, amenaza de suicidio, intento de suicidio y suicidio consumado. Actualmente, se cuenta con un único formato de notificación a nivel distrital. Se aclara que el formato 356 - INS no se debe implementar y la ficha 365, solo se implementa cuando se presentan casos de suicidio consumado por intoxicación.

Durante el primer semestre del año 2019 en la subred norte y específicamente en las localidades Suba y Engativá, el evento Ideación suicida presentó el mayor número de casos, seguido de Intento de suicidio los cuales están representados por el sexo mujeres en su mayoría. Las etapas juventud y adultez presentan el mayor número de casos en las dos localidades. Problemas en la relación con la familia y problemas en la relación de pareja, se han identificado como los eventos desencadenantes asociados con mayor frecuencia en la ocurrencia de los eventos de conducta suicida a nivel subred.

El comportamiento de las violencias que aborda el subsistema de vigilancia en salud pública SIVIM, evidencia que parte de las víctimas y en su mayor porcentaje corresponde a las mujeres con un total de 1.485 casos frente a 691 víctimas de género masculino, y parte de la población afectada se concentra dentro de los cursos de vida primera infancia, infancia, adolescencia y juventud siendo los dos primeros cursos de vida los que presentan mayor carga del reporte y denuncia de diferentes formas de violencia, en especial los delitos contra la libertad, integridad y formación sexual donde las estadísticas recaen en menores de edad. Para la violencia de pareja y expareja el comportamiento de esta forma de violencia se centra en la afectación hacia las mujeres.

Por medio de los procesos de asistencia técnica se evidencia el desconocimiento frente a la obligatoriedad de la garantía de derechos que tienen las víctimas del delito de violencia sexual a recibir y contar con la debida atención en salud según

Resolución 459 de 2012 del modelo de atención integral a víctimas de violencia sexual

Teniendo en cuenta el comportamiento de la notificación, de los datos demográficos y de las acciones realizadas por subsistema VESPA-ODISPA, permitieron generar conciencia en la importancia de notificar a los diferentes programas de la secretaria Distrital de Salud cuando se identifique un caso de consumo de SPA.

Recomendaciones

Se enfatiza en la importancia de la implementación del único formato de notificación a nivel distrital. El diligenciamiento de los formatos de captura debe ser con calidad y oportunidad. El envío de la información debe ser al correo de cada localidad para subsistema de SISVECOS (Engativá: sisvecos2hengativa@gmail.com / Suba: sisvecossuba@gmail.com). SIVIM (Suba: sivimsuba@gmail.com; Engativá: sivimengativa10@gmail.com); SIVELCE (sivelcerednorte2@gmail.com) VESPA; (odispaengativa@gmail.com).

Compromisos anteriores:

Ninguno

Anexo listado de asistencia:

Ver acta

ANALISIS DE LA CALIDAD DEL DATO

En las asistencias técnicas realizadas a las UPGDS seleccionadas se encuentran los principales hallazgos:

- ✓ Deficiencia en la identificación y recepción de los casos en salud mental.
- ✓ Deficiencia en el diligenciamiento de los datos de contacto y georreferenciación (manual de nomenclatura) de las víctimas.
- ✓ Espacios en blanco, con tachones, enmendaduras y uso del corrector.
- ✓ Ausencia de concordancia entre RIPS, Historias Clínicas y los eventos notificados para salud mental.
- ✓ Deficiencia en la identificación y recepción de los casos en salud mental.
- ✓ Deficiencia en el diligenciamiento de los datos de contacto y georreferenciación (manual de nomenclatura) de las víctimas.

- ✓ Espacios en blanco, con tachones, enmendaduras y uso del corrector.
- ✓ Ausencia de concordancia entre RIPS, Historias Clínicas y los eventos notificados para salud mental.

1. Unidad de Análisis

Para dar inicio a la unidad de análisis de proyecta el video: una historia de suicidio en el cual se narra la historia de una menor llamada Andrea. Entre los aspectos relevantes del video se identifica que padres de la menor debido a situaciones de violencia intrafamiliar se separan.

La menor y su mamá se trasladan de vivienda, quien a su vez es cambiada de institución educativa donde empezó a ser víctima de Bull ying por parte de sus compañeros. A partir a las dificultades de adaptación presentadas en el entorno familiar y escolar, empieza a presentar desinterés por asistir al colegio, bajo rendimiento académico, poco apetito, entre otros síntomas que por dificultades en la comunicación con la madre no se les presta la atención necesaria. Andrea quien es hija única al no contar con el apoyo de su mamá para afrontar la situación, considera que la única salida a sus problemas está en el suicidio.

A partir del video proyectado se conforman grupos de trabajo a quienes se les hace entrega de los formatos de notificación SISVECOS y SIVIM. Cada grupo debe identificar los siguientes aspectos: que evento de salud mental se debe notificar, formato de notificación se debe diligenciar, que aspectos se debe tener en cuenta para realizar la notificación con oportunidad y calidad, a que correo se debe enviar la notificación, entre otros aspectos. Al finalizar el tiempo estipulado para la actividad se aborda con todo el auditorio el desarrollo de las preguntas de la siguiente manera: el evento que se prioriza de acuerdo al video es Suicidio consumado, el cual debe ser notificado en la ficha SISVECOS al correo sisvecoshch@gmail.com

Entre los aspectos a tener en cuenta al notificar el caso se encuentra: nombre del evento, datos básicos completos (identificación, nombre, teléfono y dirección), nombre de la UPGD y de quien identifica el caso, así como las observaciones pertinentes. Finalmente se cuenta con espacio para aclarar dudas e inquietudes acerca del ejercicio.

Socialización de los resultados del tamizaje nutricional desarrollado en los colegios de la Localidades de Engativá y Suba

A continuación se presentan los resultados demográficos del proceso de tamizaje nutricional de los escolares evaluados por sexo y seguido se observan por colegio los resultados obtenidos en los indicadores antropométricos evaluados en cada grupo de edad de los escolares según los colegios intervenidos

Se observa que el mayor número de escolares corresponde con las localidades de Suba y Engativá, dado que son las localidades donde se lograron valorar el mayor número de colegios incluyendo un total de 19083 estudiantes que participaron en esta primera fase del proceso

LOCALIDAD/ COLEGIOS	MENORES DE 5 AÑOS			ENTRE 5 Y 18 AÑOS			AYORES DE 18 AÑO			TOTAL GENERAL		
	F	M	Total	F	M	Total	F	M	Total	F	M	Total
B UNIDOS	27	38	65	1313	1568	2881	17	34	51	1357	1640	2997
COLEGIO JUAN FRANCISCO BERBEO	8	11	19	325	419	744	2	12	14	335	442	777
COLEGIO RAFAEL BERNAL	19	27	46	415	482	897	15	22	37	449	531	980
TOMAS CARRASQUILLA	0	0	0	573	667	1240	0	0	0	573	667	1240
CHAPINERO	15	23	38	702	877	1579	13	20	33	730	920	1650
COLEGIO MONTEVERDE	9	21	30	271	344	615	5	9	14	285	374	659
IED SAN MARTIN DE PORRES	6	2	8	128	138	266	4	5	9	138	145	283
SIMON RODRIGUEZ	3	1	4	303	395	698	4	6	10	310	402	712
ENGATIVA	24	16	40	2139	2748	4889	121	134	255	2284	2898	5184
LA PRESENTACION FERIAS	0	0	0	255	68	325	7	0	7	262	68	332
LAUREANO GOMEZ	0	0	0	461	1110	1571	0	0	0	461	1110	1571
NIDIA QUINTERO	7	2	9	528	603	1131	0	0	0	535	605	1140
SANTA MARIA DE ALCAZAR	0	0	0	90	92	182	114	132	246	204	224	428
SIMON BOLIVAR	1	0	1	442	497	939	0	0	0	443	497	940
VIRGEN DE LA PEÑA	16	14	30	363	378	741	0	2	2	379	394	773
SUBA	128	165	293	3153	3419	6572	38	37	75	3319	3621	6940
GIMNASIO PSICOPEDAGOGICO	12	14	26	276	301	577	0	0	0	288	315	603
COLEGIO JORGE MARIO BERGOGLIO	0	0	0	224	251	475	6	5	11	230	256	486
GIMNASIO NUEVO SUBA	5	9	14	186	177	363	0	0	0	191	186	377
IED ALBERTO LLERAS	0	0	0	1152	1296	2448	22	18	40	1174	1314	2488
RAMON DE ZUBIRIA LA PALMA	111	142	253	1315	1394	2709	10	14	24	1436	1550	2986
TEUSAQUILLO	15	8	23	713	874	1587	29	25	54	757	907	1664
COLEGIO PALERMO	15	8	23	571	586	1157	15	17	32	601	611	1212
GLENN DOMAN	0	0	0	142	288	430	14	8	22	156	296	452
USAQUEN	8	3	11	169	237	406	116	111	227	293	351	644
CASABLANCA	8	3	11	168	236	404	3	6	9	179	245	424
ORQUIDEAS	0	0	0	1	1	2	113	105	218	114	106	220
TOTAL GENERAL	220	254	474	8189	9723	17914	334	361	695	8743	10338	19083

Estado nutricional en escolares de 5 a 17 años captados por el SISVAN, según el indicador IMC. Subred Norte, 2019

	Delgadez (%)	A riesgo de delgadez (%)	Adecuado IMC (%)	Sobrepeso (%)	Obesidad (%)	Total valorados
Colegios Localidad Usaquén	0,9	6	63,4	18,2	11,6	406
Colegios Localidad Chapinero	3,3	10,6	63,4	17,6	5,1	1579
Colegios Localidad Engativá	0,6	5,8	60,7	19,6	13,3	4889
Colegios Localidad Suba	1,9	11,8	58,8	20,2	6,9	6443
Colegios Localidad B. Unidos	2,7	9,7	62,1	18,7	6,8	2453
Colegios Localidad Teusaquillo	1,9	8,2	64,1	19	6,8	1371
Total Colegios Subred Norte	1,8	8,6	62,1	18,8	8,5	17 141

Con relación al estado nutricional de los escolares valorados se observa que las localidades de Chapinero, Barrios Unidos y Teusaquillo presentan las mayores prevalencias de delgadez en el grupo poblacional de 5 a 17 con relación a los casos de sobrepeso y obesidad se identifica que Engativá y Suba es donde se presentan las mayores prevalencias.

LOCALIDAD DE ENGATIVA

En la localidad de Engativá se valoraron en total 5178 escolares pertenecientes a los colegios centinela del SISVAN Escolar, de ese total y como se muestra en la gráfica 1. El colegio que cuenta con un mayor número de estudiantes tamizados es el colegio Laureano Gómez, con (1570) estudiantes, seguido por el colegio Nidia Quintero con (1140) estudiantes y el colegio Simón Bolívar con (939) escolares, cabe señalar que los anteriores colegios son de carácter público. Por otro lado, los colegios con menor cantidad de estudiantes valorados son el colegio Virgen de la peña (772) La Presentación Ferias (330) y el colegio Santa María de Alcázar (427), los tres privados.

Escolares valorados por colegio Centinela localidad Engativá 2019 Distribución de escolares valorados por edad y sexo.

A continuación, se muestra en la gráfica 2, la distribución de los escolares valorados agrupados según su edad en tres grupos etarios; para todas las instituciones educativas el mayor porcentaje de estudiantes pertenece al grupo de los niños y niñas entre los 5 y los 17 años correspondientes al 94.2% del total valorado en la localidad, en segundo lugar, está el grupo de menores de 5 años con el 4.9% y en menor porcentaje el grupo de los escolares mayores de 17 años con un 0.9%. Lo cual concuerda con la dinámica poblacional y por ser instituciones educativas.

Escolares valorados por edad y sexo, localidad Engativá 2019

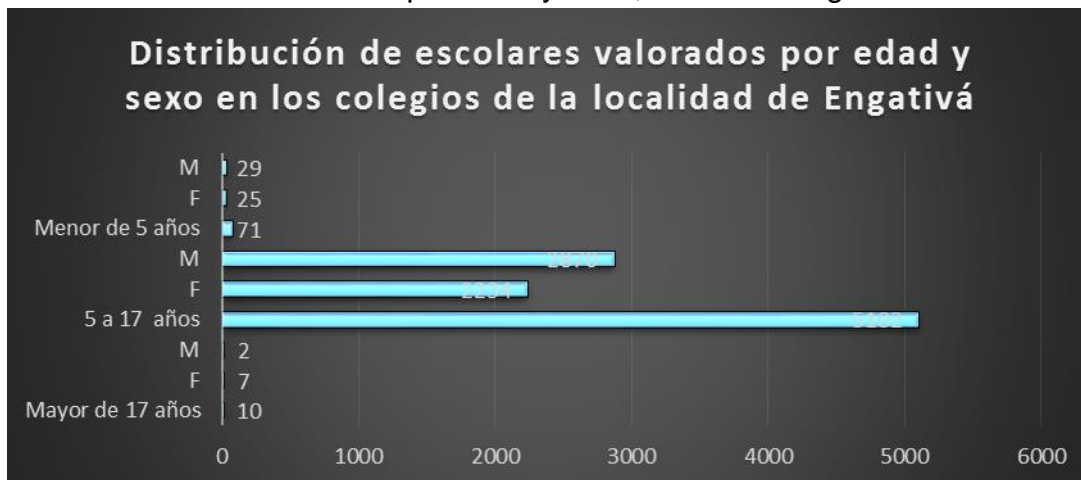

FUENTE: Sistema de Vigilancia Alimentario y Nutricional - SISVAN - UPSS ENGATIVÁ 2019. *Patrones de referencia OMS.

Esta dinámica se mantiene cuando se compara por tipo de institución y a nivel individual, ya que contempla las características propias de la población valorada.

Caracterización de escolares valorados por régimen de aseguramiento.

La distribución de los escolares tamizados según régimen de aseguramiento a nivel de la localidad (gráfica 3) muestra que el 75% de los estudiantes pertenecen al régimen contributivo, seguido por el régimen subsidiado con el 12%. El régimen especial representa el 1%, no encontrándose pertenencia a medicina prepagada y 12% de los estudiantes no informan la entidad a la que se encuentran afiliados.

Distribución de escolares valorados por régimen de aseguramiento localidad Engativá 2019.

Los colegios con mayor número de estudiantes pertenecientes al régimen contributivo son los colegios: IED Laureano Gómez (1270) y el IED Nidia Quintero (879) los dos de carácter público; el colegio que presenta un mayor número de estudiantes en el régimen subsidiado es el IED Laureano Gómez (274) seguido por el IED Nidia Quintero (229); y el colegio con mayor representatividad del régimen especial es el colegio Santa María de Alcázar con (28) estudiantes vinculados a este régimen.

Caracterización de escolares valorados por niveles educativos.

Del total de los escolares valorados para la localidad de Engativá, el 58.02% se encuentran en secundaria, seguido del 38.38% para primaria y el 3.61% restante para preescolar

Distribución de escolares valorados según nivel educativo, localidad de Engativá 2019.

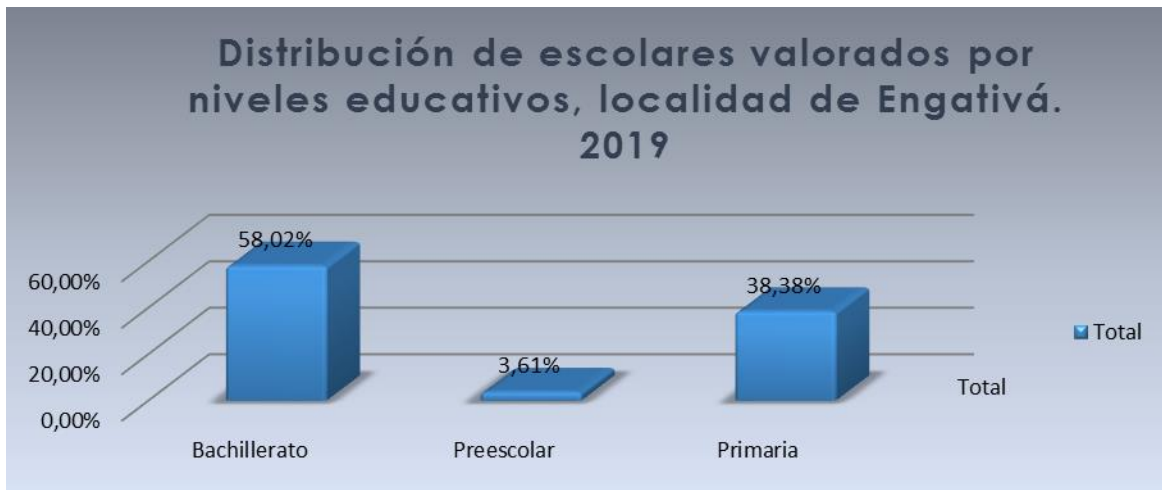

FUENTE: Sistema de Vigilancia Alimentario y Nutricional - SISVAN - UPSS ENGATIVÁ 2019. *Patrones de referencia OMS.

La anterior distribución es similar para los colegios centinelas (gráfica 6) comparado con lo local, a excepción del colegio La Presentación Ferias donde sólo hay secundaria y otra diferencia con lo local lo constituye el colegio Simón Bolívar en donde la primaria sólo representa el 4%.

INDICADORES ESTADO NUTRICIONAL

Comportamiento del estado nutricional en escolares menores de 5 años de colegios centinela según el indicador Talla/ Edad, por colegio y total para la localidad.

El indicador talla para la edad muestra los efectos acumulativos de privaciones nutricionales a través del tiempo tanto general como durante el desarrollo temprano del niño. En la siguiente tabla (tabla1), se muestra el comportamiento del diagnóstico nutricional mediante este indicador en los colegios centinela de la localidad de Engativá para el año 2019, de acuerdo a la tabla, el colegio en donde se presenta un mayor número de estudiantes con retraso en talla es Colegio Laureano Gómez con 80 estudiantes, seguido por el colegio Nidia Quintero con 74 estudiantes y IED Simón Bolívar con 62 estudiantes.

COMPORTAMIENTO DEL INDICADOR TALLA PARA LA EDAD EN ESCOLARES MENORES DE 5 AÑOS POR COLEGIO CENTINELA DE LA LOCALIDAD DE ENGATIVÁ 2019.

Tipo de colegio	Nombre del colegio	PREVALENCIA			Total
		Talla baja	Riesgo Talla baja	Adecuado	
Público	Nidia Quintero	0	3	7	10
	Simón Bolívar	1	1	2	4
Privado	Santa María de alcazar	0	7	8	16
	Virgen de La Peña	1	5	32	38
	Total Colegios Localidad	2	16	49	67

FUENTE: Sistema de Vigilancia Alimentario y Nutricional - SISVAN - UPSS ENGATIVÁ 2019. *Patrones de referencia OMS.

De los 67 escolares menores de cinco años valorados durante 2019 en la localidad de Engativá, el 71.83% se encuentran con una talla adecuada para su edad, el 22.54% presenta riesgo de talla baja y el 4.23% restante tiene retraso en talla; aunque este último valor puede ser considerado como bajo, se debe tener en cuenta que sumado con aquellos escolares que tienen riesgo, se aumenta hasta alcanzar el 26.77% de menores con algún grado de retraso en el crecimiento, sumando así la cuarta parte de los escolares de este rango de edad.

Comportamiento del estado nutricional en escolares menores de 5 años de colegios centinela según el indicador Peso/Talla, por colegio y total local.

El indicador peso para la talla muestra los efectos que sobre el estado nutricional tienen las privaciones alimentarias, los problemas agudos de salud o el saneamiento básico ambiental precario. Compara el peso de un individuo con el peso esperado para su talla y esto permite establecer si ha ocurrido una pérdida reciente de peso corporal (desnutrición aguda), La desnutrición aguda es la forma de desnutrición más grave, ya que afecta todos los procesos vitales y pone en

riesgo la vida del individuo. Por otro lado, el exceso de peso constituye actualmente un problema de salud pública que se viene presentando desde edades más temprana y supone un factor de riesgo para múltiples enfermedades que afecta el bienestar de la persona que la padece.

La tabla siguiente, evidencia que de los menores de 5 años valorados en la localidad de Engativá, 30 se encuentran en adecuado peso para la talla, 1 estudiante presenta DNT aguda, 3 riesgo de DNT aguda, 13 riesgo de sobrepeso, 6 sobrepeso y 2 obesidad, lo que recalca la importancia de mejorar hábitos con el fin de disminuir la doble carga de malnutrición existente en este grupo poblacional.

Comportamiento del indicador peso para la talla en escolares menores de 5 años por colegio centinela de la localidad de Engativá 2019.

Tipo de colegio	Nombre del colegio	N CASOS						Total Valorados
		Desnutrición aguda	A Riesgo desnutrición aguda	Peso adecuado para la talla	Riesgo a Sobrepeso	Sobrepeso	Obesidad	
Público	Nidia Quintero	0	1	5	3	1	0	10
	Simón Bolívar	0	1	2	1	1	0	5
	Santa María de alcazar	0	0	11	2	2	0	15
Privado	Virgen de La Peña	0	2	33	2	0	0	38
	Total Colegios Localidad	0	4	51	8	4	0	67

FUENTE: Sistema de Vigilancia Alimentario y Nutricional - SISVAN - UPSS ENGATIVÁ 2019. *Patrones de referencia OMS.

El colegio en el cual se presenta mayor porcentaje de escolares con déficit de peso, es el Colegio Virgen de La Peña con 3.45%; y aquellos en los que se presenta mayor exceso de peso son nuevamente Colegio Virgen de La Peña con 5.17% y Santa María de Alcazar con 3.45%.

El comportamiento de la prevalencia por diagnóstico nutricional para el total de la localidad, en donde la malnutrición en este grupo etario alcanza el 1.82%, a expensas del riesgo de sobrepeso con una representatividad del 23.64%. El 54.4% de los menores valorados presenta Peso adecuado para la Talla.

Comportamiento del estado nutricional en escolares de 5 a 18 años según el indicador Talla/Edad, por colegio y total para la localidad.

En la siguiente tabla se presenta el comportamiento del indicador talla para la edad en escolares de 5 a 18 años. Al comparar los resultados obtenidos en los

colegios centinela con los arrojados a nivel local y nacional se encuentra que el retraso en talla en la localidad Engativá (5.41%) se encuentra 1.99 puntos

Tipo de colegio	Nombre del colegio	N° DE CASOS			
		Talla baja	Riesgo Talla baja	Adecuado	Total
Público	Nidia Quintero	70	263	777	1110
	Simón Bolívar	59	240	607	906
	Laureano Gómez	77	381	1080	1538
Privado	Santa María de alcázar	19	83	309	411
	Presentación Ferias	13	69	219	308
	Virgen de La Peña	28	147	548	723
	Total Colegios Localidad	276	1162	3554	4982

porcentuales por debajo de los resultados arrojados por la ENSIN 2015 (7.4%).

Comportamiento del indicador Talla para la Edad en escolares de 5 a 18 años por colegio centinela de la localidad de Engativá.

Por instituciones educativas los colegios con mayor prevalencia de retraso en talla son los colegios Laureano Gómez (7.66%), seguido por la institución IED Nidia Quintero (5.27%) y el IED Simón Bolívar (4.86%).

Comportamiento del estado nutricional en escolares de 5 a 18 años según el indicador IMC, por colegio y total para la localidad.

En la tabla se muestran los resultados de la valoración de los estudiantes de 5 a 18 años, según el indicador IMC para la edad, el cual es un indicador usado para determinar la delgadez o exceso de peso de un individuo. Los resultados evidencian una doble carga de morbilidad dado que se presenta conjuntamente el riesgo de delgadez junto con el sobrepeso y la obesidad en la población.

Comportamiento del indicador IMC en escolares de 5 a 18 años por colegio centinela, de la localidad de Engativá.

Nombre del colegio	Delgadez	A riesgo de delgadez	Peso adecuado para la talla	Sobrepeso	Obesidad	Total valorados
Nidia Quintero	15	390	406	210	89	1110
Simón Bolívar	21	95	569	175	46	906
Laureano Gómez	33	158	976	271	100	1538
Santa María de alcázar	11	17	252	95	35	411
La Presentación Ferias	7	16	186	91	9	308
Virgen de La Peña	15	42	423	168	78	723
Total Colegios Localidad	102	718	2813	1010	357	4996

Los colegios en los que se presenta mayor delgadez son: IED Laureano Gómez y la IED Simón Bolívar, y aquellos en los que los porcentajes de sobrepeso y obesidad son más altos son IED Laureano Gómez y la IED Nidia Quintero.

Comportamiento del estado nutricional en escolares de 5 a 18 años según el indicador IMC, por colegio centinela de la localidad de Engativá. 2019

Como se muestra en la gráfica en la localidad de Engativá el 0,6% de estudiantes se encuentran en delgadez y el 5,8% en riesgo de delgadez, siendo mayor el porcentaje en el sexo femenino. Por otro lado; el 20,3% se encuentran en sobrepeso y el 14,4% en obesidad, sin diferencias significativas por sexo en el sobrepeso y mayor en el sexo masculino en la obesidad.

Comportamiento del estado nutricional en jóvenes mayores de 18 años de colegios centinela, según el indicador IMC, discriminado por sexo, por colegio y total por Localidad.

El estado nutricional de los adultos se clasifica a partir del indicador índice de Masa Corporal (IMC); la tabla 5, muestra el comportamiento de este indicador en los estudiantes mayores de 18 años valorados en los colegios centinela de la localidad de Engativá durante 2019. Cabe señalar que para este indicador no se tuvo en cuenta la prevalencia por colegio centinela sino la frecuencia, dado que las

muestras por colegio no son suficientes para estimar la prevalencia de forma adecuada.

Las instituciones con mayor número de estudiantes mayores de 18 años con delgadez son el Colegio Presentación Las Ferias con 7 estudiantes. Es de señalar que, en las IED Simón Bolívar, Laureano Gómez, Santa María de Alcázar y Nidia Quintero no se encontraron estudiantes mayores de 18 años en el tamizaje nutricional. Por otro lado, es el único rango de edad en el que no se encuentra estudiantes con riesgo de delgadez o delgadez.

Comportamiento del indicador IMC en escolares mayores de 18 años por colegio centinela y localidad de Engativá 2019.

Nombre del colegio ²³	Delgadez	A riesgo de delgadez	Peso adecuado para la talla	Sobrepeso	Obesidad	Total valorados
La presentación ferias	4	1	15	2	1	23
Laureano Gómez	2	2	17	7	2	30
Nidia Quintero	0	1	17	2	0	20
Simón Bolívar	0	0	0	7	0	7
Virgen de la peña	2	0	6	1	0	9
Total Colegios por localidad	8	4	55	19	3	89

FUENTE: Sistema de Vigilancia Alimentario y Nutricional - SISVAN - UPSS ENGATIVÁ 2019. *Patrones de referencia OMS.

Analizando la prevalencia del indicador en este rango de edad ahora por localidad, tenemos que del 100% de los escolares valorados (gráfica 14), el 6.25% se encuentra en riesgo delgadez, el 43.75% se encuentra con un IMC adecuado, el 6.25% en sobrepeso y el 6.25% en obesidad.

Tendencia del estado nutricional según indicador Talla/Edad en escolares de 5 A 18 años de colegios centinela del SISVAN. 2012-2019.

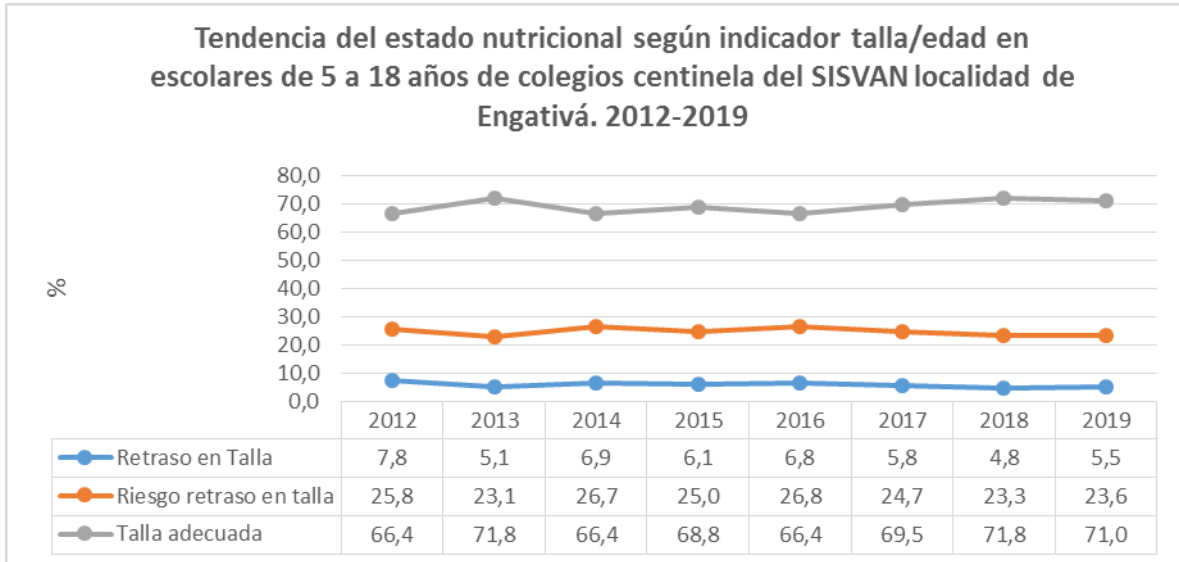

FUENTE: Sistema de Vigilancia Alimentario y Nutricional - SISVAN - UPSS ENGATIVÁ 2019. *Patrones de referencia OMS.

La gráfica muestra la tendencia del indicador talla para la edad en los escolares de 5 a 18 años desde 2012 a 2019 en la localidad Engativá, evidenciándose para el diagnóstico de retraso en talla una tendencia estable año tras año, aunque en el 2019 se observa un leve incremento con respecto a años anteriores.

El riesgo de retraso en talla, aunque es alto, muestra una tendencia hacia la disminución desde el 2016, para 2019 se encuentra en 0,3 puntos porcentuales por encima del año inmediatamente anterior.

Tendencia del estado nutricional según indicador IMC en escolares de 5 A 18 años de colegios centinela del SISVAN. 2012-2019.

La gráfica, muestra la tendencia del indicador IMC en los escolares de 5 a 18 años desde 2012 al 2019 en la localidad Engativá, evidenciándose para el diagnóstico de delgadez una tendencia estable año tras año, pero con un notable aumento con respecto a 2018 de 1,48 puntos porcentuales en 2019. Con respecto al exceso de peso se evidencia aumento progresivo con los años, aunque desde 2016 se muestra una leve disminución alcanzando en 2019 una disminución de 0,7 puntos porcentuales con respecto a 2018 a nivel local.

Tendencia del estado nutricional según indicador IMC en escolares de 5 a 18 años de colegios centinela del SISVAN localidad de Engativá. 2012-2019

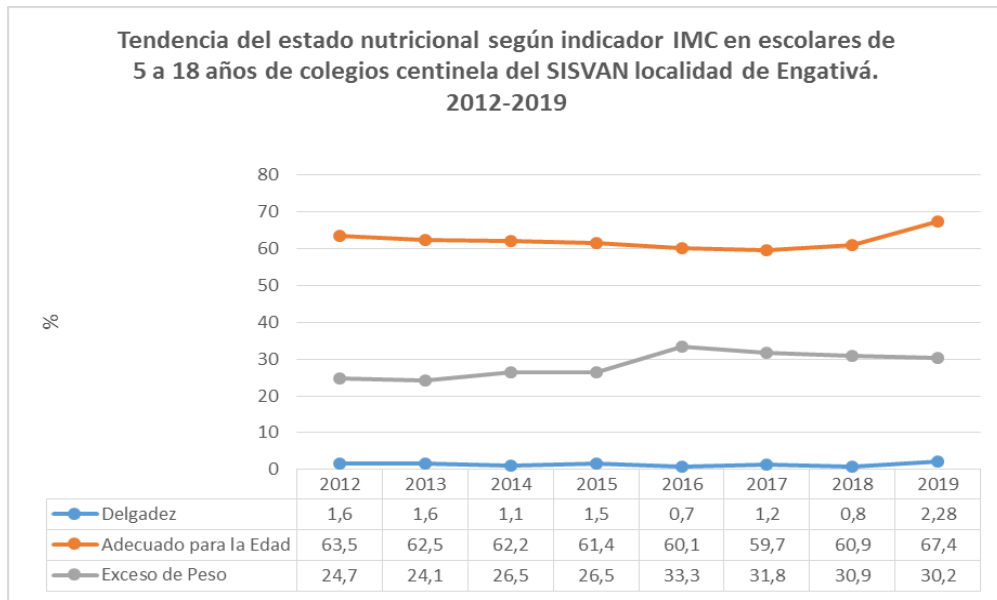

FUENTE: Sistema de Vigilancia Alimentario y Nutricional - SISVAN - UPSS ENGATIVÁ 2019. *Patrones de referencia OMS.

Comportamiento de la malnutrición por déficit y exceso en escolares de 5 a 18 años por colegio y total localidad. 2019

La gráfica 16, muestra comparativamente la prevalencia de delgadez y exceso de peso en los colegios centinela de la localidad de Engativá, en población escolar de 5 a 18 años; en donde se encuentra que los colegios con mayor porcentaje de delgadez son: IED Laureano Gómez y la IED Simón Bolívar.

Por otro lado, aquellos que tienen una mayor prevalencia de sobrepeso son el IED Laureano Gómez con 18,78%, IED Nidia Quintero con 13,23% y IED Simón Bolívar con 12,04%. El sobrepeso y obesidad se consideran enfermedades multifactoriales prevenibles, por ello la importancia de crear políticas públicas enfocadas a mejorar hábitos de vida saludable en la población en general.

Comportamiento de la malnutrición por déficit y exceso de peso en escolares de 5 a 18 años por colegio y total localidad. 2019

Evaluación COVE local.

La evaluación del COVE se realiza por medio de encuesta utilizando como escala psicométrica tipo Likert, donde se especifica el nivel de acuerdo o desacuerdo con una declaración, dicha encuesta se le entregan a los diferentes participantes del comité, esta serie de preguntas permite reunir información para reconocer la opinión sobre el desarrollo del COVE, con el fin de generar mejoras en el COVE.

En la evaluación participaron 70 personas para la localidad de Usaquén, dentro de las opciones transversales que se tienen en cuenta para esta encuesta tanto para aspectos generales del COVE, y para cada una de las presentaciones son; 1 Muy Malo; 2 Malo; 3 Regular; 4 Bueno; 5 Muy Bueno, a continuación se realiza la descripción de cada uno de los resultados.

Aspectos Generales del COVE

Los resultados nos permiten ver que la infraestructura y comodidad del lugar se encuentra bueno con un 70%. En relación al cumplimiento del horario y del programa el 70% considera que se siguió de manera muy buena y buena según lo planteado en la agenda del COVE, tan solo el 1,4% restante considera que fue muy malo en su cumplimiento. El 70% considera de una gran utilidad de los contenidos abordados en el Comité de vigilancia epidemiológica, como se observa en la gráfica siguiente.

Grafica 1. Evaluación aspectos generales COVE local.

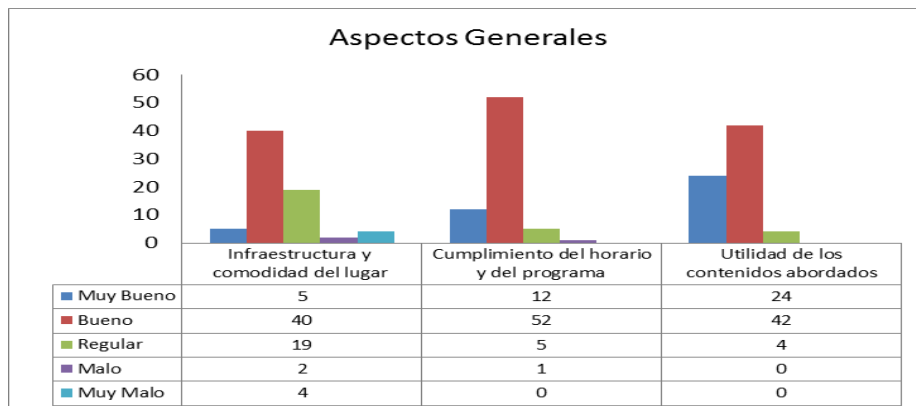

Fuente: Evaluación Engativa-suba Agosto 2019

A continuación se muestra los resultados descriptivos por cada uno de los temas abordados.

Tema 1, presentación VESPA

La presentación del subsistema de vigilancia epidemiológica del consumo de sustancias psicoactivas (Vespa), muestra que la metodología utilizada, el grado de motivación del relator, la calidad y claridad de los ejemplos entregados y la calidad del material entregado, fue de más del 98,6%, para los participantes, esta distribución porcentual se distribuye entre buena y muy buena como se observa en la siguiente gráfica, y tan solo el 1% regular la información

Gráfica 2. Presentación VESPA.

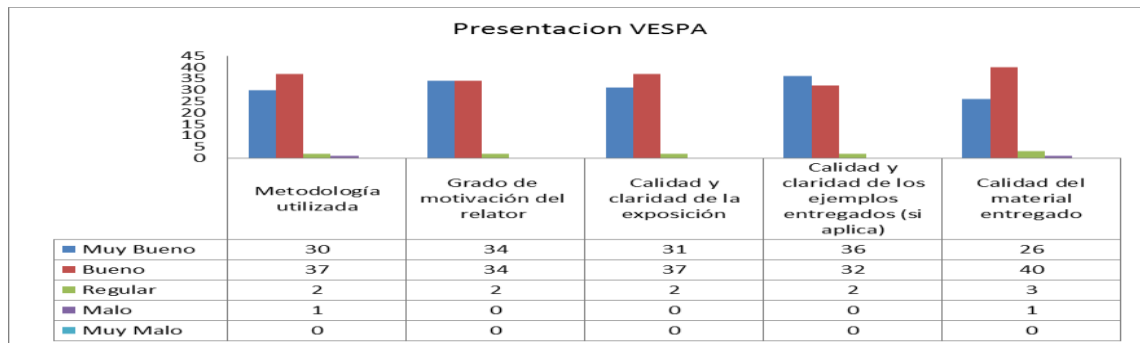

Fuente: Evaluación COVE suba-Engativa, AGOSTO 2019

Tema 2, presentación SIVELCE

La socialización realizada por la referente de SIVELCE de la Sub red Norte, según las evaluaciones se identifica que en cada uno de los criterios evaluados son del 100% en relaciona a buena y muy buena, como se puede identificar en la siguiente gráfica.

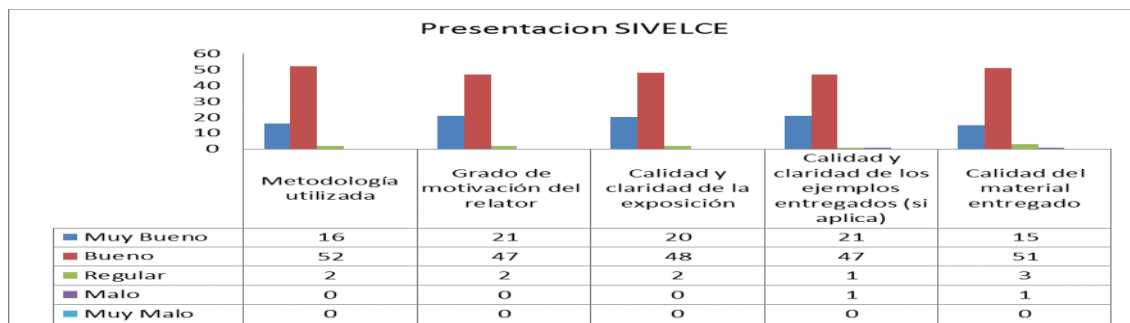

Tema 3, presentación SISVECOS

La socialización realizada por parte de la referente del subsistema SISVECOS, según la evaluación de los participantes es muy buena y buena para el 100% de los participantes, tal como se puede identificar en la gráfica siguiente.

Grafica 3. Presentación SISVECOS

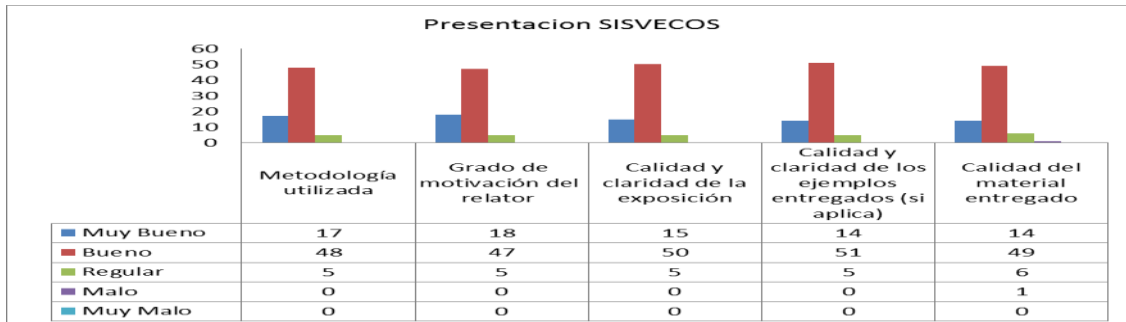

Fuente: Evaluación COVE suba-Engativa, AGOSTO 2019

Tema 4, presentación SISVIM

La socialización realizada frente por parte de la referente del subsistema SIVIM para el 100% fue muy buena y buena, como se puede identificar en la gráfica.

Grafica 3. Presentación SISVIM

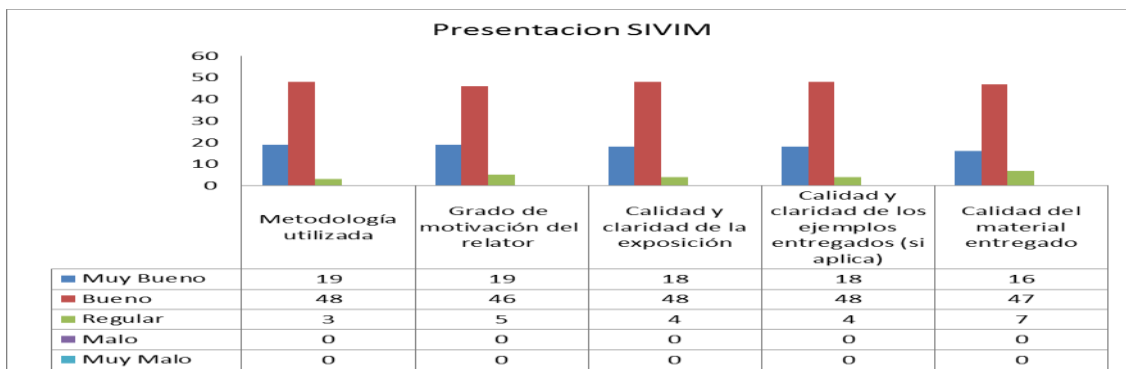

Fuente: Evaluación COVE Suba-Engativa 2019

Tema 6. Presentación SISVAN

Finalmente la presentación del subsistema SISVAN muestra que para más del 92,9% de los evaluadores fue muy buena y buena en cada una de las variables, sin embargo para el 2,8% la calidad de

los ejemplos se debe mejorar, como se observa en la siguiente gráfica.

Grafica 4. Presentación SISVAN

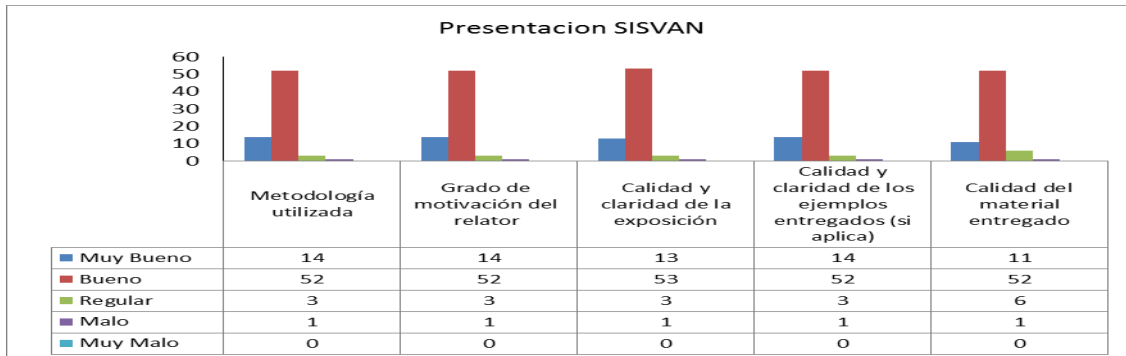

Fuente: Evaluación COVE Engativa-Suba Agosto 2019.

Conclusiones.

A nivel general la evaluación del COVE muestra un alto grado de satisfacción en las presentaciones realizadas, un pequeño porcentaje que no supera el 5% de los participantes en algunas opciones expresan que fue regular, que se van a tener en cuenta para futuras intervenciones.